Пролетарии всех стран, соединяйтесь!
К борьбе за дело Коммунистической партии будь готов!

Орган Центрального Комитета ВЛКСМ и Центрального Совета Всесоюзной пионерской организации имени В. И. ЛЕНИНА

Пионерская ПРАВДА

Год издания 38-й
№ 30 (4573)
★ Вторник, 17 апреля 1962 г. ★
Цена 1 коп.

16 АПРЕЛЯ В КРЕМЛЁВСКОМ ДВОРЦЕ СЪЕЗДОВ ОТКРЫЛСЯ XIV СЪЕЗД ЛЕНИНСКОГО КОМСОМОЛА.

ОТ ИМЕНИ ЦК КПСС СЪЕЗД ПРИВЕТСТВОВАЛ СЕКРЕТАРЬ ЦК КПСС Ф. Р. КОЗЛОВ.

С ОТЧЁТНЫМ ДОКЛАДОМ ВЫСТУПИЛ ПЕРВЫЙ СЕКРЕТАРЬ ЦК ВЛКСМ С. П. ПАВЛОВ.

Пионерский салют 14 съезду комсомола!

1922
1923
1928
1929
1931
1942
1945
1957
1960
1962

«ЛЕНИН С ДЕТЬМИ». Художник Н. Н. ЖУКОВ.

КОГДА ЗАГОРАЕТСЯ ЗНАМЯ

КОГДА загорается знамя,
Земля зацветает садами,
Приходят герои из сказов
И новые люди родятся —
Такие, что чище алмазов,
Такие, что звёзды гордятся!
Когда загорается знамя,
Сады тяжелеют плодами,
Сверкают подъёмные краны,
Плывут корабли в океаны,
Пилоты спешат к самолётам,
И хочется всем космонавтам
Пришпорить обузданный атом,
Спросить марсиан: «Как живёте?
Нельзя ли вас в гости к ребятам
На быстром свозить звездолёте?»
И школьный радист или классный
Услышит: «Согласны! Согласны!»
Летят пионерские годы,
И к звёздам летят корабли.
Надёжные руки народа
Над нами знамёна зажгли.
Когда же светлеет пламя,
Сильней разгорается знамя
Над красными гребнями
крыш?..
Смотрите: равняется с нами
Мальчишка, оборван и рыж.
Он смотрит на нас удивлённо,
Он видит — и он ли один! —
Как дружно шагает колонна,
Как льётся рубашек сатин.
Идём — и гремит барабанщик!
Идём — и горнисты трубят!
Под знамя весёлое наше
Весна собирает ребят.
Как много работ
непочатых!
Как ветер разрухи
суров!
Мы — дети упорных
двадцатых,
Вперёд
устремлённых
годов.
Зовут барабаны
и горны,
Пылает зарёй
небосклон,
И тянется мир
беспризорных
К магниту идущих
колонн.
Он рядом шагает,
Он с нами,
Вчерашний чумазый малыш...
Тогда загорается знамя
Над красными гребнями крыш!

— Ребята!
Подвиньтесь немножко,
Холодные дуют ветра!..
Картошка поспела,
Картошка —
В золе золотого костра!
Румяная корочка снизу,
А сверху —
Хрустит угольком...
Наш город палаточный близок,
Наш дом городской далеко.
— Ребята!
Подвиньтесь немножко,
Нам долго дружить на земле!..
Картошка поспела,
Картошка —
Горячие клубни в золе!
Её мы катаем в ладошах,
Глотаем её поскорей,
И песню поём про картошку,
И песню поём о костре.
И ельником пахнет,
И пламя
Бушует и спорит с золой,
И наше багряное знамя
Над всей полыхает землёй!

Мы верим
Серпу и Молоту,
Заветам
Верны Ильича.
Ни чёрных,
Ни белых,
Ни жёлтых —
Все люди
Равны в лучах!
Пусть пламя костра бушует!
Пусть будет земля
Без буржуев!
Был с нами
Любимый вожатый
В ночах, озарённых костром.
Росли мы
И старшему брату
Всегда доверялись во всём.
Земля!
Она будет крылатой,
Свободной,
Не знающей рас...
Стрелявшие в старшего брата
И в нас попадали не раз.
Встают пионеры подполья,
Принявшие муки встают.
В их память
И гневом и болью
Звучит пионерский салют.
Как вешнего грома раскаты,
Народная воля слышна:
— Земля!
Она будет крылатой,
Свободной,
Как наша страна!
Летят пионерские годы,
И к звёздам летят корабли.
Свобода,
Свобода,
Свобода
Идёт по дорогам земли.
Беснуется враг за морями,
И Куба встаёт и Париж,
Когда загорается знамя
Над гордыми гребнями крыш!

— Горнисты!
Трубите, сигнальте —
Последний торопится снег...
Шумит кипарисами Ялта,
Гостей ожидает Артек.
Здесь каждая ветка смеётся,
Кружа в голубой высоте,
Здесь повар, как доброе солнце,
Подходит к горячей плите.
Здесь волны ударят в ладошки —
И сами тарелки плывут...
Но песню о славной картошке
И здесь пионеры поют!
Не зря она дедами спета,
Не зря поднялась над костром,
Её золотой эстафетой
И мы сквозь года пронесём!
— Горнисты!
В дорогу трубите!
Наш юный огонь не погас,
И звёздная карта открытий
Лежит перед нами сейчас.
Чтоб сделать
Прекрасной, богатой
Всю землю родную свою,
Мы снова на старшего брата
Равняемся в нашем
строю.
Не властвуют годы
над нами,
Мы, дружные, к солнцу
идём,
Когда загорается
знамя,
Зажжённое нам
Ильичём!

Г. ФЛОРОВ.

ВСЕГДА МЫ НА СТАРШЕГО БРАТА

Номер подготовлен по материалам

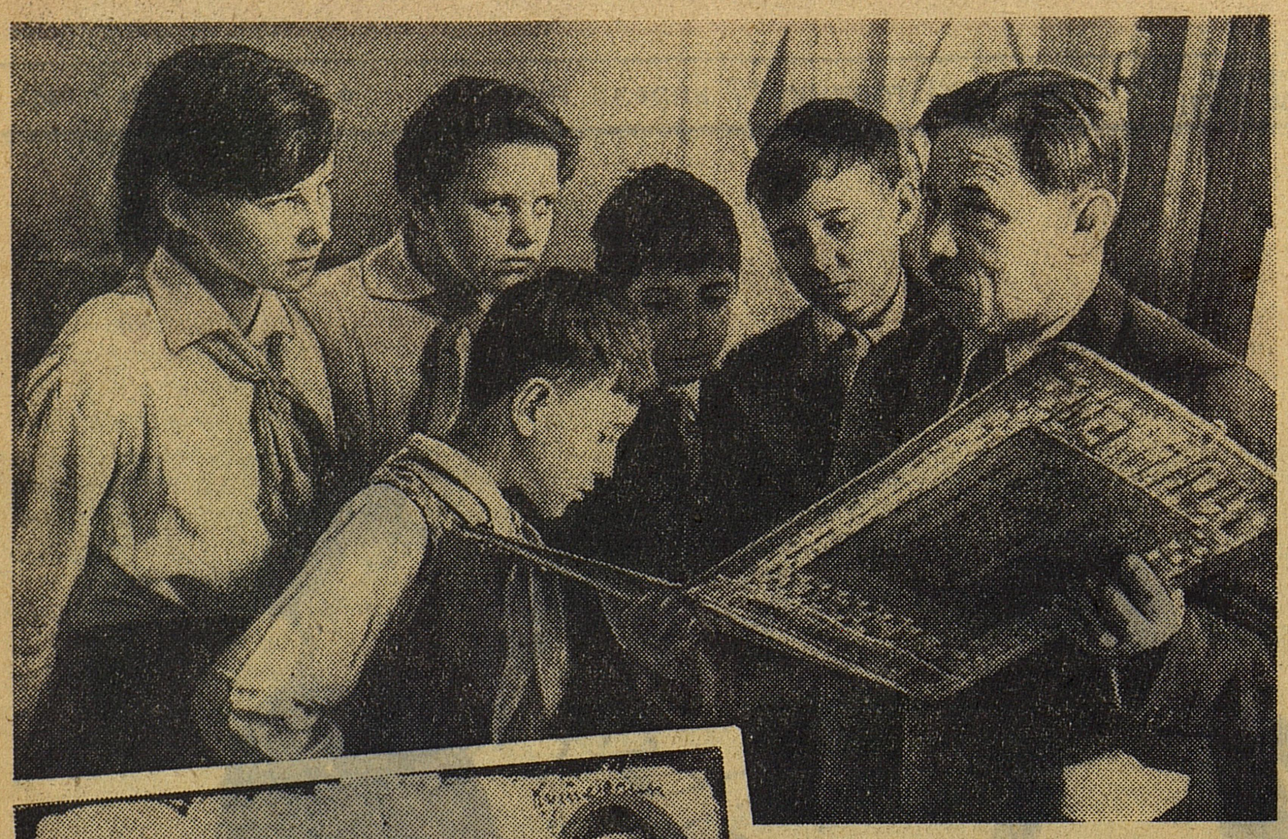

1925 год. Близ чувашского села Пандикова пионеры посадили лес в память о В. И. Ленине.

1926 год. Пионеры Одесского детского дома вышли в поход против грызунов, вредителей сельского хозяйства. Уничтожили 45 тысяч сусликов, очистили от вредителей 615 десятин земли.

1928 год. Воздушному флоту СССР был передан самолёт «Пионер», построенный на средства юных пионеров.

1930 год. Юные пионеры рапортовали XVI съезду Коммунистической партии:

«...обучили грамоте свыше 1 000 000 неграмотных; ...послали пионерам деревни свыше 500 000 книг; ...на деньги, полученные от сдачи утиля, куплено 4 500 тракторов...»

1933 год. На колхозных полях Харьковщины несли службу 2 500 дозорных пионерских постов. Из колосков, собранных пионерами, колхозы намолотили 874 659 килограммов зерна.

1935 год. Пионерка Таджикистана Мамлакат Нахангова собрала рекордное количество хлопка. Правительство наградило её орденом Ленина.

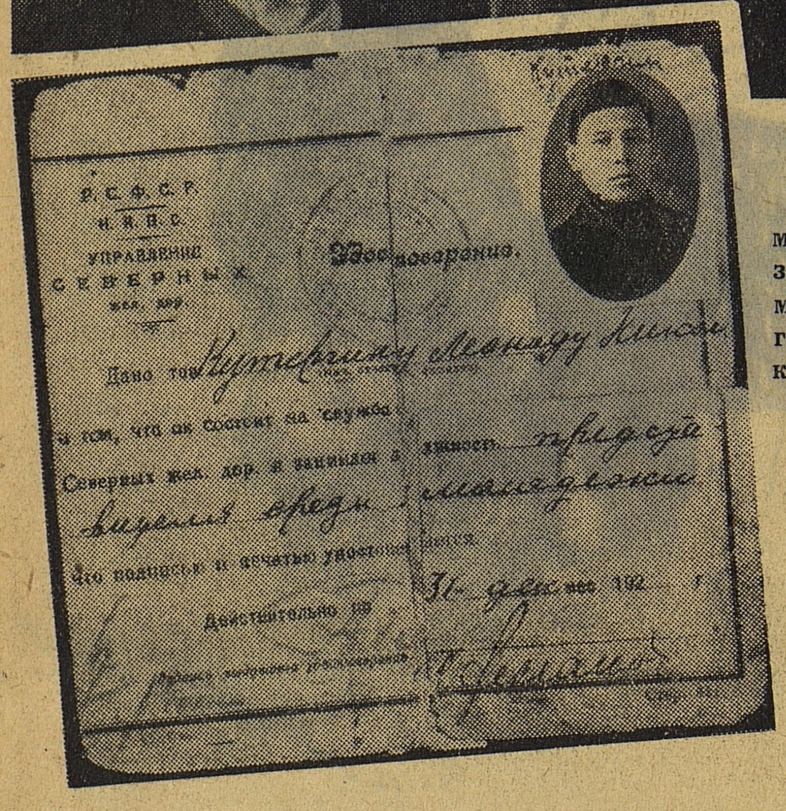

Первые пионеры видели самый прекрасный рассвет на земле! Вместе с комсомольцами шли заре навстречу, и на груди у них, как знамя, алели красные галстуки.

Экспедиционный отряд школы № 613 Москвы.

ВАЖНОЕ ЗАДАНИЕ

ПОЛУЧИВ задание от Центрального Совета пионеров собрать материалы о жизни Надежды Константиновны Крупской, мы разыскали бывшего секретаря Крупской В. С. Дридзо. Она рассказала о переписке Надежды Константиновны с пионерами, дала адреса бывших комсомольцев, которые вместе с Н. К. Крупской создавали пионерскую организацию.

...И вот мы на квартире у жены Александра Волкова, одного из первых пионерских работников Вятской губернии. На столе — старые фотографии, письма, рукописи... И среди них мало кому известные письма Надежды Константиновны. Пожелтевшие, хрупкие листочки.

Оказывается, Александр Волков знал вятских пионеров, которые в 1923 году приезжали с подарками к Ленину.

— Интересно, где сейчас эти ребята?

— Один из них — Лёня Кутыргин — в Москве, работает на Ярославском вокзале, — говорит А. И. Волкова.

Разыскали Леонида Николаевича. Да, это он вместе с пионерами-вятичами привёз подарки Ильичу. А хранятся они в Горках Ленинских, в доме-музее!

Едем в Горки. С нами едет и Леонид Николаевич. Слушаем его рассказ:

— Встретила нас тогда Надежда Константиновна и прямо проводила к больному Ильичу. Сидел он в кресле, простой, близкий, и улыбался нам. Мы преподнесли ему подарки. На папке для деловых бумаг было наше письмо. Ильич прочёл его, хотел встать, но не смог... Мы пробыли у него всего несколько минут, но память об этом дне так свежа, будто вчера это было. Вот она, наша папка! — взволнованно говорит Леонид Николаевич.

Мы тоже волновались, глядя на простую папку из рогожки. 40 лет назад с любовью делали её первые пионеры. Её держали в руках Владимир Ильич и Надежда Константиновна...

Капля за каплей собирается у нас материал. Найдены письма, ручка Надежды Константиновны, чернильный прибор, кресло, стол.

Поиски так увлекли нас, что мы задумали создать кабинет-музей Надежды Константиновны в новом Дворце пионеров.

КОНЕЦ СКАЗКИ

Самое дорогое — человек. Так есть, так будет у нас всегда. И так было в самом начале пути. Гражданская война, голод... Бредут по дорогам тысячи осиротевших, беспризорных детей. Протянуть им руку, обогреть! Партия и Комсомол призывали к этому всех советских людей. И, конечно, откликнулись пионерские отряды.

Экспедиционный отряд школы № 37 г. Саратова.

ПРЕДСТАВЬТЕ мальчишку лет двенадцати, пионера. Входит он в спальню, куда недавно поселили беспризорников. И в удивлении пятится: на кроватях ни одеял, ни простынь. Только покачиваются бесформенные глыбы тюфяков. Глянул на них мальчишка и вдруг начал рассказывать сказку:

— В некотором царстве, в некотором государстве жил-был царь, злой и жадный. И остался Иванушка при таком царе ни с чем. Пошёл по белу свету искать свою долю. И всюду видел он таких же босых и голодных.

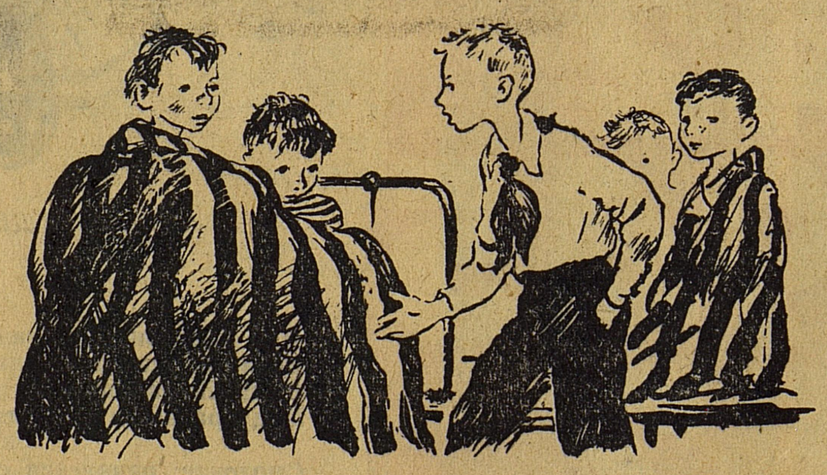

И тогда закричал Иванушка: «Долго ли будем терпеть?» Собрал войско босоногое и ударил по царю. Сошлись среди чиста поля красная дружина босоногая и белые войска... А оружия у беляков — до зубов, а кони у них...

Замолчал пионер. Оборвал сказку. А сам хитро поглядывает на тюфяки. Задвигались тюфяки, показались из них чумазые рожицы.

Скоро пионер был окружён беспризорниками, глаза у которых искрились любопытством:

— Досказывай конец! Ну, кто кого?

— А вы сначала скажите: зачем в тюфяках сидели? Где простыни? Где наволочки?

— Ну, на базаре спустили. А тебе что? Ты зубы не заговаривай. Наши белякам всыпали?

Снова молчит мальчишка, испытывая их терпение. А потом, размахивая рукой, как шашкой, кричит:

— Всыпали! Вот как!

Беспризорники, подражая ему, тоже начинают «рубиться». Больше всего от их кулаков достаётся полосатым матрасам. Пыль поднимается до потолка, и сквозь неё, как в тумане, виднеются юркие мальчишеские фигуры. А потом сидят они на кровати рядом с пионером, болтают ногами и говорят, говорят и слушают, что рассказывает пионер.

1938 год. В Крыму в честь 20-летия ВЛКСМ открылся XII Всесоюзный слёт юных авиамоделистов. Было установлено 15 новых рекордов: 11 всесоюзных и 4 мировых.

1940 год. Тринадцать тысяч юных натуралистов участвовали во Всесоюзной сельскохозяйственной выставке.

1942 год. Пионеры Бауманского района Москвы собрали 3 тонны цветного металла, 375 тонн чёрного металла, заготовили для госпиталей 28 709 килограммов грибов, 21 307 килограммов ягод, 4 600 килограммов лекарственных трав, послали фронтовикам 5 040 посылок.

1944 год. 15 249 ленинградских пионеров — активных участников обороны Ленинграда — получили правительственные награды: медали «За оборону Ленинграда».

1947 год. Вместе со всей страной пионеры участвовали в уборке урожая. Миллионы трудодней были вписаны в трудовые книжки пионеров.

1951 год. Пионеры и школьники Верхне-Кундрюченской школы, Ростовской области, передали для озеленения канала Волго-Дон 100 тысяч саженцев деревьев и кустарников.

Внучата Крупской

Всё, чем жила страна, волновало, будоражило пионеров, отзывалось в их сердцах. Вслед за Комсомолом шли пионерские отряды на самые трудные дела.

Экспедиционный отряд Орической школы, Кировской области.

КАК МНОГО земли! Целых двадцать гектаров! Их надо вспахать, посадить овощи... А вон там, на лугах, они будут косить траву.

За детский колхоз проголосовала вся школа. На собрании много шумели, горячились, каждый предлагал что-то своё. В конце концов над селом прокатилось дружное «ура».

Как было не радоваться! Показать пример взрослым, пусть увидят, что колхоз делает жизнь людей краше, богаче, интереснее. Ведь не все тогда, в 1928 году, верили в колхоз, вступать в него не решались.

И зажила новой жизнью Истобенская школа. Организовали бригады. Бригадирами выбрали старшеклассников. Учителя стали агрономами, зоотехниками.

С песней выходили на поля. Взрослые смотрели, удивлялись. Никогда ещё такого не было.

Вот пошли пионеры уничтожать огородных вредителей, стали опрыскивать всходы химикатами, вот они косят траву косилкой, убирают сено конными граблями. Присматриваются старшие: «А здорово получается!»

Вместе многое можно и придумать и сделать. Пришли пионеры к своему председателю:

— Давайте пекарню построим!

От слов к делу. Построили пекарню, овощехранилище, очистили старый пруд.

Назывался тот колхоз «Внучата Крупской». До сих пор вспоминают о нём в области, много хорошего говорят. Ведь это из него вырос потом колхоз «Ленинская искра».

РАВНЯЕМСЯ В НАШЕМ СТРОЮ!

III Всесоюзной экспедиции пионеров и школьников

Наступил день, когда Комсомол бросил клич: «Слетайся, пионерия!» Запели трубы, созывая лучших на I Всесоюзный слёт. Тысячи сердец забились взволнованно: «А мы достойны? Что расскажем там, в Москве?» Пионеры готовились к своему самому первому рапорту Родине.

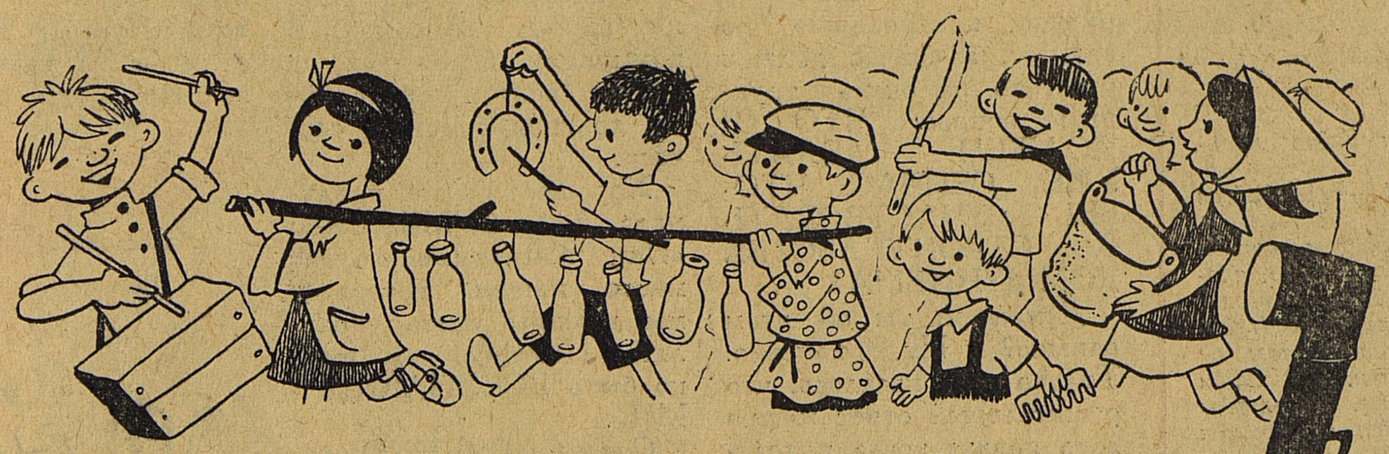

Экспедиционный отряд Дома пионеров г. Коврова.

И ЯЩИК БЫЛ БАРАБАНОМ...

СЛЁТ! Слёт! Слёт! Первый. Всесоюзный!

На трибунах стадиона «Динамо» весёлая разноцветная кутерьма. Делегаты из Рязани, делегаты из Туркмении, с Дальнего Востока, из Армении — со всех концов страны!

Гремит оркестр. Начался парад.

Вот на поле появился отряд из города Коврова. Ребята несут что-то в руках. Уже можно рассмотреть. У одного — фанерный ящик на верёвке через шею. У другого в руках ведро, третий держит самоварную трубу, все остальные несут бутылки.

Пионер с фанерным ящиком, повернувшись лицом к отряду, ударил палкой в дно необыкновенного барабана. Бумм!.. баххх! — отозвалось ведро. Дили-дили-дон! — зазвонили на разные голоса бутылки, загудела самоварная труба, запели гребёнки — зазвучал весёлый марш.

Большой путь прошли эти ребята со своим шумовым оркестром. От Коврова до Владимира шли пешком, останавливались в деревнях и устраивали концерты. Во Владимире заняли первое место на конкурсе художественной самодеятельности. Оттуда поехали в город Иваново на областной слёт.

Ивановским ткачам очень понравился оркестр, и комиссия решила: «Пусть музыканты едут на Всесоюзный слёт». В делегацию включили двух пастушат из Суздаля.

...И вот под собственный марш делегаты Коврова идут мимо трибун. Очень трудно играть и одновременно смотреть на трибуну, где стоят люди, которых до этого только на портретах видели. Маяковский, Крупская! Михаил Иванович Калинин очки протирает, смеётся, аплодирует! Как тут держать строй...

И вдруг обнаружили: исчезли пастушата. Куда они могли деться? А они оказались возле Михаила Ивановича, что-то ему рассказывали.

Послали пионеры на трибуну «ходока». Тот вернулся и сказал, чтоб ребята не беспокоились. Михаил Иванович обещал мальчиков прямо к поезду доставить. И доставил. Да ещё как! Пастушата были в новых костюмах и с новыми ремёнными кнутами — какой же пастух без кнута!

1957 год. Пионеры Украины вручили комсомольцам-целинникам Кустанайской области 130 тракторов, изготовленных из металлолома, собранного ребятами.

Более 20 тысяч уток вырастили и передали колхозам района пионеры и школьники Томашевской школы, Куйбышевской области.

1958 год. Пионеры николаевской школы № 5, Волгоградской области, помогли рыболовецкому колхозу имени Степана Разина спасти 8 миллионов мальков ценных рыб.

1959 год. Началось соревнование пионерских отрядов за право называться отрядами — «Спутниками семилетки».

1960 год. Пионеры Советского Союза выполнили своё обещание — собрали для строительства железной дороги Абакан — Тайшет 200 тысяч тонн металлического лома.

1961 год. 220 тысяч пионерских дружин соревновалось за право участвовать в рапорте XXII съезду КПСС. Дружины — победительницы соревнования занесены в Книгу почёта Всесоюзной пионерской организации имени В. И. Ленина.

ПИОНЕРЫ тридцатых годов упорно выкорчёвывали старое из сознания людей. С антирелигиозными плакатами выходили на улицы городов и сёл, убеждали матерей снимать иконы, не ходить в церковь. Про бога и попов сочиняли частушки, сатирические сценки, которые исполняли на заводах. Если родители не разрешали октябрятам вступать в пионеры, старшие ребята защищали октябрят и всё равно повязывали им красные галстуки.

Краски не стёрлись

Школа № 657 Москвы. Пионерки Марина и Лена Габриэловы.

В ДНЕВНИКЕ, который сохранила наша мама, пожелтели страницы, но не стёрлись с годами яркие краски рисунков. Дневник этот 30 лет назад вели ребята пионерского отряда «Союзпушнины». Ведь пионерские отряды тогда были не в школах, а при учреждениях.

На лето отряд уехал из Москвы, построил лагерь в селе Нагорном. Но разве только отдыхать приехали ребята? Вот несколько страничек из их дневника:

«20 июня.

Наше звено ходило в село. Договорились насчёт работы. Организуем там ясли. Будем заниматься с неграмотными.

21 июня.

Вчера на наш первый костёр пришли деревенские ребята. Плясали, пели, говорили стихи.

25 июня.

Ходили в село заниматься с неграмотными.

27 июня.

Проверили в селе библиотеку. Хороших книг там раз-два — и обчёлся. Надо собирать книги.

1 июля.

Работа библиотеки налажена, мы собрали много новых книг. С неграмотными занимаемся. В драмкружке прочитали пьесу, которая всем понравилась.

4 июля.

После утреннего чая весь лагерь выстроился на линейку. Потом отправились в Нагорное — там сегодня отчёт о нашей работе и первая постановка драмкружка.

11 июля.

Сегодня поход, какая радость! Дорогой пели песни. Первая наша остановка была в деревне Могильцы. Там мы проверили, как колхоз готовится к уборочной кампании, распространили осоавиахимовские билеты и помогли в работе на полях. Искупавшись, отправились в деревню Талицы, где зашли в школу к сельским пионерам. Провели там игры, вечер самодеятельности».

Партизан Вовка

Экспедиционный отряд школы № 2 п. Клетни, Брянской области.

В годы Великой Отечественной войны Ленинский Комсомол был на передовой. Валя Котик, Володя Дубинин, Витя Коробков и сотни других ребят, оказавшихся в тылу врага, стали борцами. Каждый новый день рождал подвиги юных.

У-У-У! — воет ветер. Воет, заметает снегом до самой крыши сторожку у переезда. Набились в неё фашисты, храпят.

Только не спит часовой. Шагает вперёд-назад, вперёд-назад... Вдруг на опушке метнулась тень. Пропала. Ещё одна. Хрустнуло. Покатилась с дерева шишка.

— Хальт! — вскинул часовой автомат.

Тень исчезла. И снова тихо-тихо. А двое уже у самой железной дороги. Ветер доносит перестук колёс: идёт поезд.

— Вовка, давай, браток! Успеть бы, — едва слышно шепчет один.

Другой паренёк ползёт быстрее. В руках — взрывчатка. Вот уже насыпь, рельсы...

И в ту же минуту из-за поворота появился тяжёлый состав. Шустрой змейкой, извиваясь по шнуру, побежал к рельсам мерцающий огонёк. Секунда, ещё... Огненный столб взметнулся к небу.

— Рус! Партизанен! — обезумев от страха, вываливались из окон сторожки фашисты.

А в лесу, прижавшись к старой сосне, паренёк в треухе сжимал кулаки:

— Получайте, гады! За мамку!

Тринадцатый год шёл Володе Казначееву, когда пришла война. Маму расстреляли фашисты, а Володя с сестрой и братом ушли в партизаны. Минёра-подрывника Вовку любил весь отряд. Он умел невидимкой подползти к мосту, точно подложить взрывчатку, быстро запалить шнур. Вместе с товарищами Володя подорвал 15 вражеских эшелонов.

Пятнадцатилетнему партизану вручили высокую награду: орден Ленина и медаль «Партизану Отечественной войны» 1-й степени.

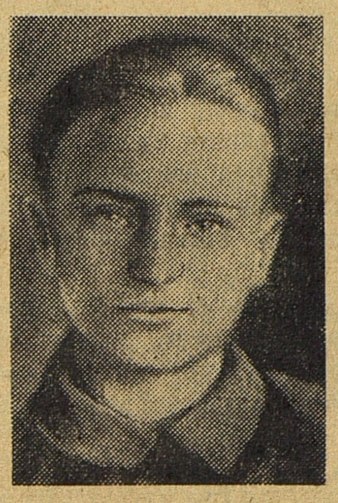

Володя Казначеев.

Экспедиционный отряд 2-й клетнянской школы, Брянской области, получил письмо из Херсона. Письмо от Владимира Петровича Казначеева, от бывшего партизана Вовки. Это они его разыскали.

О том, что было в этом письме, мы тебе и рассказали, читатель.

Экспедиционный отряд 6-го класса «Б» школы № 8 г. Раменское, Московской области.

РЕБЯТА СТРОИЛИ ДОРОГУ...

В бою и в труде Комсомол показал себя сильным и стойким. Когда нужно было, сутками не уходили с завода, с поля. «Всё для победы!» — стало лозунгом трудового фронта. С комсомольцев брали пример пионеры.

ЛЕТО 1942 года. Военный, тяжёлый год. Стране нужен лес, нужно топливо. В управление дороги пришли сорок пионеров. Мальчишка выступил вперёд и сказал:

— На фронт нас не пускают, говорят, малы. Ладно. Дайте тогда тут работу.

— Ребятки! Родные вы наши товарищи! Есть для вас работа, и тяжёлая. Даём вам в руководители инженера Борисова да одного рабочего. Больше не можем.

Нет, не за ягодой, не за орехами пришли мальчишки в лес. Не с лукошками. С топорами, лопатами. Мальчики валили деревья, прорубали просеку, девочки обрубали ветки, стаскивали в кучу. Болели руки, ныла спина.

И крепче сжимают руки лопату. Насыпь растёт, растёт... Костылями «пришивают» мальчишки рельсы к шпалам. Строят сорок ребятишек узкоколейную дорогу от леса до Бронниц.

Лето 1943 года. Опять ребята на стройке. Лес теперь возят до станции Фаустово.

Лето 1944 года. Бежит узкоколейка в Хоботово. Есть 25 километров пионерской дороги!

И как равным пожимают взрослые руки сорока строителям:

— Спасибо, товарищи! Получайте награды!

И с алыми галстуками рядом сияют медали «За оборону Москвы».

Игорь Корягин, Лена Лапина, Рафаил Рахматуллин, Женя Кедрова... Где вы теперь, сорок строителей?

СЛОВО ДВУХЛЕТКЕ

И вот они сегодня!

По-ленински упорные, трудолюбивые, выполняют свою пионерскую двухлетку, помогая старшим приблизить коммунистическое завтра. Пионеры знают: жизнь ставит перед ними, как и перед взрослыми, большие задачи. Они идут в ногу с комсомолом.

К солнцу идём!

❖ *Рыба идёт! Сотни тонн только что выловленной кеты, горбуши везут на заводы, чтобы срочно обработать. Для этого нужны ящики. Пионеры Ольского и Северо-Эвенского районов сколотили 7 200 штук. Дело нетрудное, а польза от него большая.*

❖ *Замерли у планёра мальчишки.*

— Вам взлёт! — раздаётся команда.

Заскользил по траве легкокрылый планёр и взмыл в небо, провожаемый восхищёнными взглядами маленьких зрителей. Правда, и самим-то планеристам не больше четырнадцати, но люди они смелые, волевые. «Крылатое племя» — так зовётся их кружок при Оренбургской областной станции юных техников. Без поломок и аварий проходят полёты.

❖ *Пускай на улице ещё трещат морозы и далеко за тучами прячется северное солнце, в теплице светло, и пахнет землёй. Электрическое солнце щедро заливает грядки теплом и светом. Цветут пунцовые гвоздики, распускаются душистые левкои. На кустах краснеют настоящие помидорины. Это гордость юннатов 1-й школы. Далеко на севере, в Норильске, вывели ребята этот сорт помидоров. И назвали его именем своего города: «норильчанка».*

❖ *— Право руля! — баском командует курносый мальчишка в зюйдвестке. — Начали!*

Сверкая рыбьей чешуёй, выползает из воды сеть. Целых 7 тонн рыбы выловило звено Коли Гоголева из Игримской школы. Таких звеньев юных рыбаков много в колхозах Тюменской области. К примеру, звено Вити Мищурина. Ребята добыли более двух тонн знаменитой сосьвинской сельди.

ТИХО в классе. И кругом всё такое привычное, будничное: парты, классная доска, стол учителя. В твоей руке школьная ручка. На прошлом уроке ты писал этой ручкой контрольную по алгебре, а сейчас должен ответить на очень трудный вопрос: ЧТО Я ДОЛЖЕН ДЕЛАТЬ УЖЕ СЕЙЧАС, ЧТОБЫ УЧАСТВОВАТЬ В СТРОИТЕЛЬСТВЕ КОММУНИЗМА?

Думал ли ты об этом раньше? Ну конечно. Только тебе казалось, что решительный ответ можно дать позже, когда подрастёшь. А что написать сегодня?

Саша СТРИЖЕВСКИЙ размышлял недолго: «Чтобы участвовать в строительстве коммунизма, я должен помогать дома маме, учиться как можно лучше, соблюдать дисциплину в школе и дома...»

Рашида МУХАМЕДОВА написала по-другому: «Надо стать очень волевым человеком. Мы должны жить так, чтобы приносить пользу не только людям своего города, но и всему государству. Нужно бороться с людьми, которые думают только о себе».

А вот о чём думает Наташа ШКУРИНА: «Ещё у нас не все люди честные, а при коммунизме не должно быть таких, что живут за чужой счёт».

Большие планы у Олега КУДРЯВЦЕВА: «При коммунизме не должно быть малограмотных, и даже если человек будет иметь среднее образование, он всё равно будет ещё учиться. После окончания института я поеду на целину или ещё куда-нибудь, куда меня пошлёт комсомол. В коммунизм белоручек не пустят, поэтому мы с ними должны бороться сейчас».

Хорошее слово придумала Лиля СУМБАЕВА: «При коммунизме будет много машин, которыми мы должны уметь управлять. Поэтому нам нужно быть ВСЕЗНАЮЩИМИ».

Соня САЙЧЕНКО думает так: «Люди, которые будут жить при коммунизме, должны расти смелыми, волевыми, добрыми, признавать свои ошибки и недостатки. Этими качествами я ещё не обладаю, но я уже сейчас стараюсь быть такой, как написала».

Разные ребята, разные ответы...

Прошелестели тетрадные листки, улеглись на парты школьные ручки. Звонок позвал ребят на перемену. Самый обыкновенный и замечательный день. За этот день наша страна трудом миллионов людей сделала ещё один шаг к коммунизму. И пионерские дела тоже вливаются в общий труд.

Если ребята, с которыми Наташа Шкурина сегодня занимается после уроков, завтра напишут диктант без ошибок, значит, шагнула вперёд и она. Таня Евстрефеева, задумываясь над завтрашним днём, уже сегодня открыла свою домашнюю библиотечку для ребят со всей улицы. А Саша Стрижевский? Может быть, его ответ показался вам скучным? Но поглядели бы вы, какие у Саши золотые руки, он минуты не просидит без дела. И то, что смастерит, притащит в школу — для всех.

Конечно, они и не могут быть другими — наши советские ребята, которые в сегодняшних делах равняются на прекрасное завтра. О своей мечте каждый рассказал как сумел. Но самая заветная мечта у ребят — общая. Хотят они, чтобы земля наша стала ещё прекраснее. Шагая к своей мечте, учатся шестиклассники понимать язык природы. Ребята за свою двухлетку создали школьный музей природы. Для пернатых друзей ранней весной развесили скворечники. Уничтожили тысячи личинок. А сейчас пионеры деревья сажают, ровняют граблями влажную, тёплую землю. И верится: вырастут шестиклассники — и всюду, где доведётся им жить, обязательно поднимутся сады.

И. СТРЕЛКОВА.

ЛЕСНЫЕ ДРУЗЬЯ

Экспедиционный отряд Ляскельской лесозаводской школы, Карельской АССР.

ЧЕСТНО ГОВОРЯ, непрошеных гостей лес не любил. Придут, веток наломают, снопы цветов нарвут, а то ещё костёр разожгут да не погасят. Подавай им грибы, ягоды, а нет чтобы помочь.

Нет, не любил старый лес непрошеных гостей.

Но однажды увидел он другое. Пришли ребята, стали каждое дерево оглядывать. Найдут гусеницу-прожору, тлю — уберут с дерева. А там посадили молодую берёзку на месте сломанной. Очистили от старых веток просеку.

Зимой снова пришли за семенами. Более восьми тонн шишек отдал им лес и по 15 килограммов каждому семян акации да боярышника. Слышал лес, что питомник ребята заложили. Разводят там новые для Карелии деревья: дуб, клён, липу и, конечно, знаменитую карельскую берёзу.

На 55 гектарах раскинулось пионерское лесничество. А ребята-лесники объединились в «Общество друзей леса».

На эту весну каждый получил особое задание: разбить цветник у себя во дворе.

Только не думайте, что про лес они забыли. Да и он обещал их нынешним летом одарить орехами, грибами, ягодами.

По Протве на байдарках

Экспедиционный отряд школы № 5 г. Калуги.

ЧТО ты можешь дать людям, река малая, неизведанная? Какая ты? Коварная или ласковая?

С такими мыслями отправились ребята в путь.

Много трудностей на пути встретилось. В первый же день плавания вошли в заросли тростника, который в некоторых местах делал речку почти непроходимой. С большим трудом отыскивали узкие проходы и продвигались вперёд. Часто здесь невозможно было работать вёслами. Тогда, хватаясь за тростник руками, протаскивали лодки вперёд. Каждый метр пути брали с боем.

Иногда впереди на реке оказывалось свободное пространство, но оно не приносило радости, потому что чаще всего это был предательский каменистый перекат. Услышав чирканье камней о дно байдарок, ребята выходили из лодок и тащили их на руках.

Много неприятных минут доставляли пешеходные мосты. Некоторые были настолько низкими, что под ними нельзя было провести байдарки даже без людей. И туристы опять несли на руках судёнышки... Преодоление препятствий, конечно, сделало их путешествие интересным, но поняли ребята, что Протва не может быть пригодна ни для водного транспорта, ни для сплава. А они-то мечтали!

Зато позже около села Юрятино обнаружили взорванную ещё во время войны плотину.

«Напор воды в этом месте так велик, что было бы непростительным не использовать такой источник энергии. Плотину надо восстановить!» — написали ребята в совнархоз.

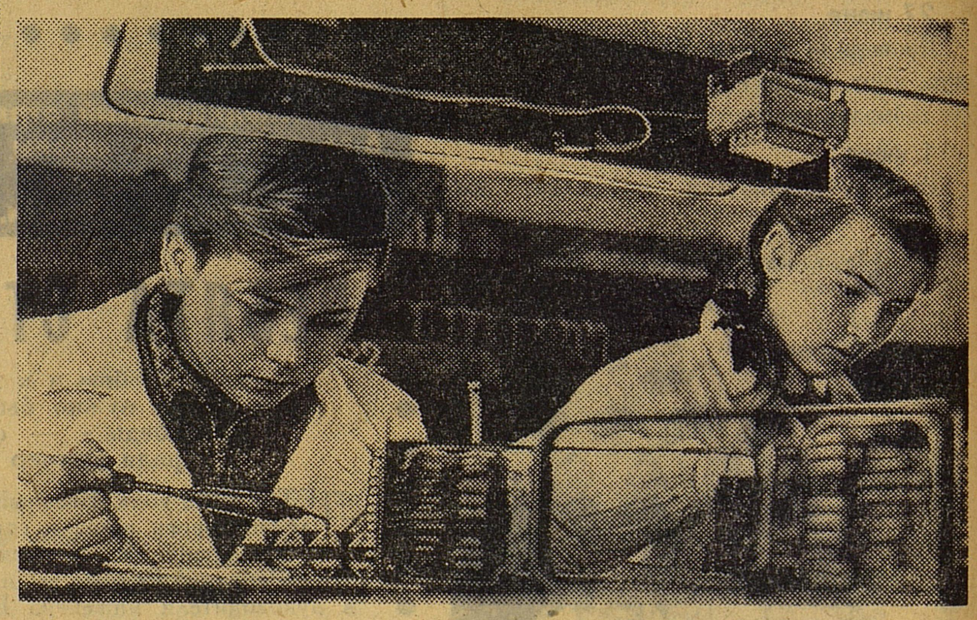

У ВИТИ Поддымова и у Тани Салтан руки чуткие и ловкие, как у ювелиров. Им доверена ответственная работа — монтаж блоков электронно-счётных машин.

Вторая школа на Ленинском проспекте в Москве, где учатся Витя и Таня, математическая. С гордостью рассказывают юные математики о том, что по окончании школы они станут программистами-вычислителями и монтажниками электронно-счётных машин. Уже сейчас они помогают инженерам в их создании. Продукция ребят идёт прямо в производство.

А — 04009. АДРЕС РЕДАКЦИИ: Москва, А-30, Сущёвская, 21. Телефон для справок: Д 1-15-00, доб. 2-38. Типография «Красное знамя» изд-ва ЦК ВЛКСМ «Молодая гвардия». Зак. 808.

Редактор Н. М. ЧЕРНОВА.